46e année - Septembre 2016 - n°478

www.blegny-initiatives.be

Blegny Initiatives

Magazine

Bureau de dépôt **AWANS**

50 ans déjà...

En 1966, René et Lisette ouvraient un magasin de chaussures rue Entre-deux-Villes à Blegny sous l'enseigne « Chaussures Lehane ». Lisette tenait le magasin tandis que René continuait son métier de laitier.

En 1975, ils eurent l'opportunité d'ouvrir un deuxième magasin au centre de Visé, tenu dans un premier temps par René.

Leur fille Annick dès son plus jeune âge aida sa maman pour ensuite en faire son métier, de même que René, leur plus jeune fils quelques années plus tard.

En 1990, ils reprirent un 3ème magasin à Herve et ce fut Danièle, leur belle-fille, la responsable.

En 1997, c'est à Waremme qu'ils ouvrirent un 4ème point de vente qui permit à René d'arrêter son travail de représentant et de pouvoir se consacrer exclusivement à l'affaire familiale. Pendant ce temps, c'est son épouse Yolande qui prit la responsabilité du magasin de Visé.

->Suite page 3

www.ryavec.be

RYAVEC & Fils s.c.
Courtage en Assurances

ENTREPRISES ET PARTICULIERS
des solutions sur mesure

Une approche unique et personnalisée
grâce à la synergie
de deux sociétés spécialisées

Rue de la Station 44
4670 Blegny
04 387 45 41
jeanyves.ryavec@ryavec.be
FSMA 0011349A / RPM 0437 084 275

RRS Conseils
Banque - Crédit - Placement

www.rrs-conseils.be

ANIMAL LOISIR
Croquettes Rongeurs Poissons
Toilettage & Accessoires
10, rue Frumhy
4671 Barchon
Tél. 04 362 61 68
Fax : 04 377 63 36

Heures d'ouverture :
Tous les jours de 8h30 à 18h30 - Fermé le jeudi
Ouvert le dimanche de 8h30 à 16h

Reptiles
Aquariophilie
Rongeurs
Oiseaux...

Clôtures électriques
Gallagher

Nourriture chevaux,
pavo, hippoforme

OPTIQUE
PIERRE-MICHEL BILLET

Développement photo de qualité en 24h.
Photos d'identité en 3 min.
Service acoustique (sur rendez-vous)

BLEGNY - 7/1 rue Entre-deux-Villes - 04 387 54 34

Chaussures
Lehane
50 ANS

Rue Entre-deux-Villes 47 4670 Blegny - 04 387 45 18
Même magasin également à Waremme, Herve, Visé et Aywaille

Imprimerie SMETS : Blegny - 04 387 40 76

Editeur responsable : André J.P. - GSM 0494 18 35 92 - jpablegny@yahoo.fr

Publicité et annonces : Collignon Ryavec M.-A. - Fax : 04 387 43 98 - GSM : 0495 60 00 87 - E-mail : marieastrid.ryavec@ryavec.be

Nos collaborateurs sont responsables de leurs écrits. Les manuscrits non insérés ne sont pas rendus.

MENSUEL D'INFORMATIONS GENERALES ET REGIONALES DE L'A.S.B.L. BLEGNY INITIATIVES

Localités desservies : Barchon, Blegny, Bolland, Cerexhe-Heuseux, Feneur, Housse, Julémont, La Motte, Mortier, Saint-André, Saint-Remy, Saive, Trembleur, Rabosée, Wandre, Xhavée

Marie-Elisabeth GHUYSEN

8 mai 1929 - 15 août 2016

Elle aimait la nature, la musique, ses proches et par-dessus tout la pharmacie.

Nous vous remercions chaleureusement pour votre présence et toutes vos marques d'amitié.

Extrait de la lecture faite par Paul Schaeken lors de la cérémonie des funérailles de ME Ghuysen.

« Elle était membre de 2 chorales, elle assumait aussi le secrétariat du Centre Culturel de Blegny depuis 20 ans, tâche pour laquelle elle s'était informatisée à 80 ans, elle n'a jamais réclamé le moindre cent pour les frais de secrétariat...

Les membres du Conseil d'Administration du Centre Culturel de Blegny garderont tous un souvenir ému de l'accueil qui leur était réservé par Marie-Elisabeth lors des réunions trimestrielles du CA autour d'une grande table où elle avait préparé des jus d'orange ou de pomme. »

Le Centre culturel de Blegny et les associations membres soulignent sa participation active au sein de l'ASBL et lors des événements organisés.

Bon séjour au paradis des amoureux de culture.

Le CCB.

Monsieur Julien PLUMIER

Veuf de Madame Marie PONSEN
Garde-Champêtre retraité

nous a quittés le 5 septembre 2016, à l'âge de 91 ans

Ses proches vous remercient pour l'hommage que vous avez tenu à lui rendre et pour la sympathie que vous leur avez témoignée.

Afflelou

BLUE BLOCK

La solution ALAIN AFFLELOU

MONTURE AVEC VERRES ÉQUIPÉS DE LA TECHNOLOGIE BLUEBLOCK FILTRANT LA LUMIÈRE BLEUE

39€*

COLLECTION ADULTE ET ENFANT

INNOVATION 2016

*Disponibles en 10 couleurs et 3 tailles. PRIX TTC MAXIMUM : 39 €

Champs de Tignée, 14
4671 **BARCHON**. Tél. 04 362 72 22

ALAIN AFFLELOU OPTICIEN

55 ans d'expérience

jicé

SCHMIDT
AU COEUR DE LA MAISON

24 cuisines SCHMIDT exposées

Devis gratuits réalisés par trois architectes d'intérieur

Montage et service après-vente GRATUITS

Garantie 20 ans sur charnières et coulissants

Avec électroménagers des plus grandes marques :

AEG - SIEMENS - NEFF - NOVY KUPPERSBUSCH - MIELE -TEKA - SMEG - GENERAL ELECTRIC

Jicé Meubles S.A.

Chaussée de Tongres 348
4000 Rocourt
Tél.: 04/263.48.39
Fax: 04/247.03.77

Parking aisé

www.jice-meubles.be

«Accueil, Service et Qualité»

50 ans déjà...

Suite de l'édito

Enfin en 2014, ce fut à Aywaille qu'une nouvelle boutique s'ouvrit.

Depuis 2015, Gilbert, leur beau-fils, a rejoint l'équipe pour ce qui concerne le travail administratif et Julie, une des petites-filles, travaille aussi en tant que vendeuse.

Les autres petits-enfants mettent quant à eux la main à la pâte durant les vacances scolaires.

Comme vous voyez, il s'agit vraiment d'une affaire familiale au sens large, bien entendu épaulée par du personnel fidèle et compétent.

La maison Lehane a toujours privilégié la bonne chaussure dans une gamme de prix moyens, ainsi que le service à la clientèle.

Les responsables des achats se rendent régulièrement aux foires de Bruxelles, Düsseldorf, Paris et parfois en Italie pour se tenir au courant des nouvelles tendances de la mode.

Toute la famille Lehane tient à remercier son personnel pour son travail ainsi que sa clientèle pour sa confiance durant toutes ces années.

La Ligue des Familles de Blegny vous présente ses prochaines activités :

Le 8 octobre : sa traditionnelle bourse aux vêtements
(infos au 0498 59 42 16)

Le 27 octobre : une conférence sur « Internet, Facebook, smartphone… Comment gérer au quotidien ? »
(infos au 0475 27 20 81)

Les 30 et 31 octobre : ses journées découvertes artistiques
(infos au 0475 27 20 81)

Le 19 novembre : son atelier d'écriture
(infos au 0471 85 08 25)

N'hésitez pas à vous renseigner !

Une rue Hackin à Paris et à Luxembourg !

Mon ami très regretté Guillaume Guyot m' a dit un jour,lors de nos retrouvailles blegnytoises: « Le plus beau quand on prend de l'âge,c'est de retrouver les racines de sa famille... Tu devrais faire de la généalogie !... ».

J'ai suivi son conseil et mes recherches sont en cours mais,à l'occasion de celles-ci, j'ai découvert une chose que j'ignorais comme, probablement, la plupart des Blegnytois.

Si, à ceux-ci, vous demandez s'il existe une rue Hackin, ils vous répondront en évoquant la rue des frères Gaspard et Léopold Hackin, mes deux grands-oncles, frères de ma grand-mère paternelle Catherine Bolland-Hackin, tous deux victimes de la barbarie teutonne en août 1914, en même temps que M. le Curé Labeye et M. le Bourgmestre Ruwet.

Ce que j'ai découvert, c'est qu'il existe en Europe deux autres rues Hackin !... Où cela ?... Excusez du peu : à Paris et à Luxembourg !...

La rue parisienne - très exactement « rue Joseph et Marie Hackin » - dans le quartier de la Porte Maillot - a été ainsi dénommée en hommage à ce couple disparu au large des îles Féroë en 1941 dans le torpillage de leur navire qui, au départ de Londres, devait les amener en Inde pour rassembler, à la demande du Général de Gaulle, les soutiens à la « France Libre ».

Joseph Hackin était né le 8 novembre 1886 dans le petit village grand-ducal de Boevange-sur-Attert. Fils d'un père cocher, il fit à Paris de brillantes études de philologie en langues orientales. Ayant acquis la nationalité française et fait Chevalier de la Légion d'honneur pour son comportement lors de la guerre 14-18, il devint Directeur du Musée Guimet, Musée national des arts asiatiques, Place d'Iéna à Paris et effectua de nombreuses missions d'archéologie en Orient.

Lors de l'invasion allemande en 1940, avec son épouse et collaboratrice, née Marie Parmentier, ils répondent à l'appel du général de Gaulle, avant de connaître leur fin tragique, ils reçoivent le titre de « Compagnons de la Libération ».

Le Grand Duché n'est pas en reste et la Ville de Luxembourg baptise également une de ses rues du nom de Joseph Hackin.

Il n'est peut-être pas exclu que Joseph Hackin ait été le descendant d'une famille ayant eu la même origine que la famille Hackin du Pays de Herve ?...

Hackin : Blegny, Paris, Luxembourg... Serait-ce l'occasion d'un nouveau jumelage avec la capitale de la France et la capitale grand-ducale ?... Restons sérieux et, comme aurait dit Guillaume dans la tribune de l'Entente blegnytoise : « Jouons la balle à terre... » !... mais ces rapprochements et points communs étonnants méritaient, je crois, d'être soulignés...

Paul Bolland

Les 20 ans du club OUFTI

Samedi 22 et dimanche 23 octobre à Blegny

C'est en 1994 que les bases administratives furent lancées mais c'est en 1996 que le club Oufti Walthéry a vu le jour sous l'impulsion de Bob Kairis et des copains du café Braham de Cheratte. Leur but était de réaliser une exposition pour les 50 ans de François Walthéry. Cette exposition a eu lieu au Centre Culturel de Visé du 13 janvier au 4 février 1996, et s'intitulait : " François Walthéry bout à bout... ".

20 ans plus tard, et après quelques changements de comités, nous sommes toujours là, sous l'appellation "**Oufti, Les Amis de François Walthéry**". Le but principal de notre association est de recenser, au travers de nos différentes publications (fanzines semestriels, réalisations ponctuelles..) et expositions, différents thèmes de l'œuvre immense de François Walthéry afin que ceux-ci restent dans la mémoire collective.

Notre association compte aujourd'hui plus de 150 membres originaires de différents horizons et continents. En effet, parmi nos adhérents, nous pouvons compter sur des membres venant de Suisse, du Canada, d'Italie, d'Allemagne, du Luxembourg, de Belgique bien entendu. A noter aussi un gros contingent de France, pays où les dessinateurs sont considérés comme de véritables rock stars.

Les 22 et 23 octobre 2016, "Oufti les Amis de François Walthéry", fêtent leurs 20 ans d'existence. Afin de marquer le coup, nous

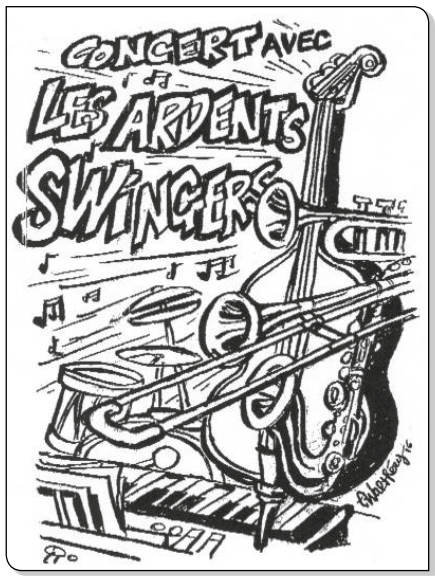

organisons un week-end festif et convivial afin de faire plaisir à nos membres, amis, sympathisants et personnes curieuses de découvrir l'univers de François Walthéry.

Ce week-end sera axé autour d'expos, de séances de dédicaces, de délicieux repas, de musique, d'une bourse BD, d'une démonstration de réalisation d'une sérigraphie, d'une vente aux enchères et de la réalisation d'un livre "Aventures Scoutes au pays du calendrier belge ", thème cher à notre dessinateur préféré.

Le week-end se déroulera de la façon suivante :

Samedi 22/10

- Dès 11h, inauguration des différentes expositions :
  - "Walthéry Face Cachée" journal Spirou, dessins rédactionnels, articles ...
  - "Oufti 20 ans" : photos et documents retraçant la vie du Club durant ces 20 ans.
  - Exposition photographique de Réginald Muller (un de nos membres)
  - Natacha Tome 23 "Mise en bouche…"
- A partir de 12h, restauration possible sur place (boulets, croque-monsieurs).
- Dès 14h, séance de dédicaces de François Walthéry et de ses amis (sous réserve : B. Di Sano, G. Vanlinthout, Henriet, Peral, F. Carin, Caryn, JM Carpentier, D. Casten, Doudou, Y. Thiel, Delvaux, Audry, Paulis, S. Tossens, C. Cerri et J. Daussaint). Cette séance est uniquement réservée aux membres du Club en ordre de cotisation, mais il y aura possibilité de s'inscrire sur place pour ceux qui le désirent. Chaque membre aura droit à un ticket pour une dédicace par auteur.
- Dès 19h30, repas sur réservation, buffet "Tour du monde", réservé aux membres, réalisé par le Restaurant-Traiteur le Chalet by Cédric Leboeuf de Blegny Mine.
- A partir de 21h, soirée Swing animée par "The Ardent Swingers", groupe où joue Nicolas, le fils de François Walthery.

Dimanche 23/10

- De 8h à 18h, Grande Bourse aux BD's ouverte à tous. Si vous souhaitez participer en tant que vendeur à cette bourse, il est obligatoire de réserver par mail votre table (au prix de 5€/table, avec un maximum de 2 tables par personne) aux adresses suivantes : vincent.micheels@skynet.be ou maisonguillaume@yahoo.fr.
- Présence de la sérigraphe Claire Beaino "ClariScreen" qui réalisera en direct la sérigraphie souvenir de ce week-end.
- Dès 14h, vente aux enchères d'objets rares relatifs à F. Walthéry. Si vous avez des articles à proposer, nous contacter rapidement avec descriptif et photo aux mêmes adresses afin que nous puissions réaliser le catalogue de cette vente dans les meilleurs délais.
- A partir de 16h, séance de dédicaces ouverte au public avec la présence de F. Walthéry et quelques uns de ses amis repris dans la liste ci-avant.

Possibilité de restauration sur place dès 8h et tout au long de la journée grâce à la présence du "FOOD TRUCK EVENT" MISTER BOULET (fricassées, boulets-frites, hamburger, petite restauration…)

Renseignements utiles : Adresse du week-end : Salle Fricaud-Delhez, 57 rue de la Station, 4670 Blegny.

Inscriptions pour le repas du samedi soir réservé aux membres (25€ p/p) et réservation des tables pour la bourse (5€/table) ouverte à tous, au n° de compte du Club : BE10 3630 7428 8704 - BIC BBRUBEBB. Merci de bien noter vos coordonnées en mentionnant repas et/ou bourse BD en communication.

Pour plus de renseignements, veuillez consulter notre site : www.walthery.net

Etablissements FRANCIS SWINNEN

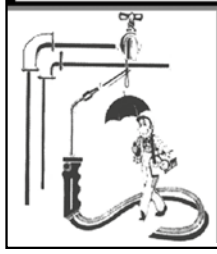

• Installations sanitaires
• Plomberie
• Chauffage
• Entretiens et dépannages
• Installateur gaz agréé Cerga

Tél. : 04 387 71 21
Fax : 04 387 70 99
GSM : 0495 232 298
Rue de Gobcé, 83
4670 BLEGNY
E-mail : swinnen.francis@skynet.be

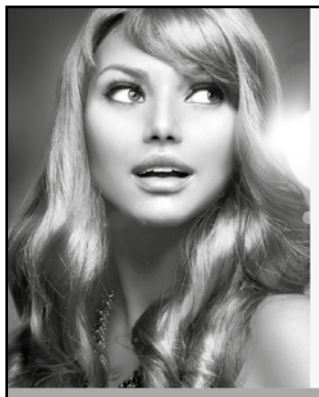

Chez
LAETITIA

Pour les jeunes
comme pour les moins jeunes

Chez LAETITIA
les coiffures sympas

HAUTE COIFFURE

Exclusivité des produits de beauté du Docteur RENAUD de Paris

52, rue Trou du Loup
4670 BLEGNY
Tél. 04 387 47 37

ELECTRICITE GENERALE
Chauffage à accumulation

S.P.R.L.
FAVRAY
Jean-Luc
21, rue André Ruwet 4670 BLEGNY
Tél. 04.387.79.32 - GSM 0475/98.18.44

Alain DONNAY
S.P.R.L.
ENTREPRISE GENERALE DU BATIMENT

TOITURE - SANITAIRE
PETITE MAÇONNERIE
& TRANSFORMATION

Tél. : 04/387 74 86
Fax : 04/387 79 91
Rue Troisfontaines, 76 4670 BLEGNY

LEJEUNE Stéphane
- Aménagements parcs et jardins
- Bois de chauffage, abattage, élagage
- Clotûre, terrasse et allée...
- NOUVEAU : Toitures végétales (Visite sur RDV)
- Déneigement hivernal

rue Trou du Loup 21
4670 Blegny
GSM 0474 88 71 00

ONE OFFICE DE LA NAISSANCE ET DE L'ENFANCE

Activités GRATUITES organisées
à la consultation de Blegny

Massage bébé
Psychomotricité
Premiers gestes
en cas d'accident

Pour tout renseignement, contacter Mme D. Bodson,
infirmière ONE de Blegny : **0499 / 57 25 49**

Les carnets de Blegny et environs

Décès

Margueritte BECKERS, vve Paul GOUVARS, de Saint-Remy, décédée le 15 septembre à l'âge de 94 ans

Jeannine WIMME, cpgne de Francis ALIBANI, de Blegny, décédée le 12 septembre à l'âge de 72 ans

Lucienne GÉRARDY, vve Marcel ENGLEBERT, de Blegny, décédée le 8 septembre à l'âge de 93 ans

Marie MINETTE, épse Laurent BEAUJEAN, de Saive, décédée le 8 septembre à l'âge de 80 ans

Guy BOURTAMBOUR, épx Marie-José RASKIN, de Saive, décédé le 6 septembre à l'âge de 82 ans

Julien PLUMIER, vf Marie PONSEN, de Saive, décédé le 5 septembre à l'âge de 91 ans

Joseph FRAIKIN, vf Marie-Louise JACQMIN et cpgnon Anne-Marie MATZ, de Saive, décédé le 29 août à l'âge de 68 ans

Cécile ZEPPATOS, de Blegny, décédée le 29 août à l'âge de 75 ans

Irma NIBUS, épse de Jean-Guillaume LAHAYE, de Julémont, décédée le 28 août à l'âge de 86 ans

Alexis MALOTAUX, épx Yvonne CALET, de Saive, décédé le 26 août à l'âge de 92 ans

Jean-Marie SOUBRAS, épx Monique SIGART, de Saive, décédé le 22 août à l'âge de 64 ans

José-Anne SCHMITZ, épse François HERKENNE, de Blegny, décédée le 21 août à l'âge de 77 ans

Marie Elisabeth GHUYSEN, de Blegny, décédée le 15 août à l'âge de 87 ans

Henriette BOURDOUXHE, vve Jacques SMITS, de Blegny, décédée le 11 août à l'âge de 81 ans

La machine à remonter le temps !

www.blegny-initiatives.be

C'est avec une grande émotion qu'un retour en arrière dans la vie de nos villages vous revient via les archives de Blegny-Initiatives, cette émotion. C'est la mienne.

Les archives de notre magazine remontent à 1972, date du premier BI, en novembre.

Il nous a semblé naturel de partager ce patrimoine en numérisant les exemplaires papier pour les rendre accessibles aux Blegnytois et pourquoi pas, au monde entier, voire aux générations futures ?

Chaque page est passée sous le scanner de l'Asbl, et chaque numéro est devenu un fichier numérique pdf. Enfin, chaque numéro, n'exagérons pas, il faut du temps et il y a 30 ans d'archives à vous proposer. Nous avons terminé les années 70. Les années 80 se laissent découvrir. (Quelques numéros '70 manquent à l'appel, ceux qui consulteront cette rubrique et qui en seraient nantis, pourraient peut-être nous aider à compléter nos archives).

Si l'idée de proposer des mots clés pour une recherche au travers des numéros nous a tout de suite traversé l'esprit, la création de cette base de données reste une entreprise de grande envergure et demanderait un temps de mise en place non négligeable.

Pour satisfaire votre première curiosité, j'ai repris quelques repères de ces numéros qui se trouvent sur notre site www.blegny-initiatives.be, rubrique Parutions.

Dans les années 70 :

- Les activités du cercle culturel, principalement des films pour grand public,
- Toutes les activités sportives de nos villages, football, basket, ping-pong, gymnastique ...
- Les exploits colombophiles,
- Le jumelage sportif avec Villepreux,
- La maison des jeunes,
- L'arrivée de «Télédis»,
- Les débuts de la chorale de Trembleur,
- Opération 2000 arbres 1975,
- L'académie de musique,
- La siroperie Lambert,
- La fusion des communes,
- Li Trimbleu,
- Les rubriques « Autrefois » de Jos. Schnackers,
- et tout le reste que vous découvrirez par vous-mêmes.

Il est quand même amusant de noter que le premier magazine des années 80 porte le numéro 80 ! En corollaire, le dernier de 1979 est le numéro 79.

Vos souvenirs, anecdotes, ou juste un ressenti sont attendus : fgrigo@gmail.com - rue Sur les Roches à Blegny - 0474 34 19 20.

Pour ceux qui suivent les réseaux sociaux, nous sommes aussi sur http://www.facebook.com/BlegnyInitiatives/

FG

Les Compagnons du Vieux Château de Saive

Lors de nos dernières journées d'action, les compagnons ont fait une nouvelle découverte intéressante mais qui encore une fois est très intrigante... Quand donc aurons-nous enfin des réponses à toutes nos questions ?

Je vous la laisse découvrir sur cette image :

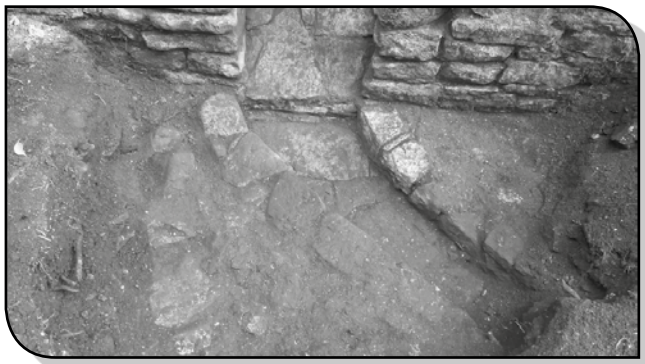

Un égouttage de la haute cour vers la courtine Nord puis vers le talus ?

En tout cas, de merveilleuses informations sur le niveau qu'avait le sol de cette courtine (entre les deux murailles Nord) car on y voit les traces d'un pavement.

FG

Nos prochaines journées d'action sont prévues les : 16/10 - 6/11 - 27/11 - 18/12.

Si l'envie de donner quelques heures de votre dimanche pour aider les compagnons vous venait, prenez contact :

- info@vieuxchateau-saive.be
- Christophe Hermans : 047348 02 98
- Ferdi Grigoletto : 0474 34 19 20.

Site : www.vieuxchateau-saive.be

Facebook : https://www.facebook.com/vieuxchateau.desaive

Info :

- ced.bare@gmail.com
- 04/377 67 61
- info@vieuxchateau-saive.be

GRANDE FETE PAROISSIALE A ST-REMY

Du 29 septembre au 4 octobre

Après une fête 2015 mémorable avec notamment la visite du Prince Laurent le lundi de la fête, **La Société Royale « LA JEUNESSE » de St-Remy** créée en 1865, organise du jeudi 29 septembre au mardi 4 octobre sa 151ème **GRANDE FETE PAROISSIALE D'OCTOBRE.** Les festivités débuteront le jeudi 29 septembre par le WARM UP.

Le **vendredi 30 septembre** à 18h30 s'ouvrira le **GRENIER A VINS** « Au Traquenard » où plus d'une vingtaine de petits et grands crus vous seront proposés et ce, dans un espace très convivial. Dans la salle, vous pourrez vous régaler devant une **SUPERBE ASSIETTE DE SPAGHETTI.** A 22h30 bal d'ouverture avec **DJ KELLY** et **INFINITY MIX**. Il est important de préciser que l'entrée sera **gratuite**.

Le samedi 1er octobre à 14h30, messe pour les membres vivants et défunts de la Société. Dès 15h45, promenade musicale dans les rues du village. A 22h, bal de la fête animé par l'orchestre **EAGLES** et la discothèque **FS TEXAS**.

Le dimanche 2 octobre sera entièrement réservé à la **GRANDE JOURNEE DES FAMILLES**, Dans la salle, dès 12h, APERITIF - CONCERT et RESTAURATION CAMPAGNARDE avec, au menu, potage, saucisses grillées, brochettes, potée liégeoise, tartes... A 14h, grand concert cover (Zucchero, Téléphone, Rolling Stones, Queen, Pink Floyd...) animé par FULL FIRE. A 14h en extérieur, dans la prairie située à côté de la fête foraine JEUX INTER-VILLAGES, avec la participation des Jeunesses des villages environnants. A 15h30, animation Bandas par le **DELIRIUM TREMENS BAND** de Dalhem. A 18h, remise des prix des jeux intervillages et ambiance musicale assurée par DJ Pierre Piette. L'**entrée sera gratuite toute la journée** !!!

Le **lundi 3 octobre** à 14h, débutera la promenade musicale dans les quartiers de la Bouhouille, des Buses et de Leval, où vers 18h, vous assisterez à la décapitation de l'oie. A 20h, à la salle, **GRANDE SOIREE THEATRALE**, ou la dramatique « La Jeunesse » Saint-Remy interprétera une pièce en 3 actes de Christian Dericke « Si j'aros su » adaptée par Jean Thoune **SI DJ'AVEUS SEPOU.**

Le **mardi 4 octobre** marquera la dernière journée des réjouissances. A 13h30, la promenade musicale nous conduira dans les quartiers de la Supexhe où vers 19h30, vous assisterez à la traditionnelle décapitation de l'oie. Vers 22h à la salle, débutera le célèbre **BAL DE CLOTURE** animé par l'orchestre **THE LAST ROW** et la discothèque **DJ PUPS**. Il est important de préciser que **l'entrée sera gratuite.**

Nous espérons vous rencontrer nombreux tout au long du week-end et nous vous souhaitons une agréable fête.

Adresse : Salle « LA JEUNESSE », place de La Jeunesse n°1 à St-Remy. (en face de l'église). Organisateur: a.s.b.l. JSR

Adresse internet: www.jeunesse-stremy.be

HEIHOKAN :

Aïkido et sabre japonais sur le plateau hervien

Une nouvelle saison démarre. Pourquoi ne pas s'essayer aux arts martiaux traditionnels japonais ?

Le Heihokan vous propose la pratique de l'aïkido Yoshinkan et du sabre japonais de l'école Katori Shinto Ryu.

L'aïkido Yoshinkan, destiné à être pratiqué par tous, hommes, femmes et enfants, est un système dynamique de self-défense comprenant des projections, des clefs, des frappes et des techniques de coercition. Il porte l'accent sur le geste juste, le principe physique correct, qui permet une efficacité réelle dans la technique. Cette école d'aïkido est utilisée pour entraîner les femmes et les équipes anti-émeute de la police métropolitaine de Tokyo. Esthétisme et efficacité la caractérisent.

Le Katori Shinto Ryu est une des plus anciennes écoles japonaises de sabre. Elle est d'ailleurs la seule à être classée Trésor Culturel au Japon. Son enseignement allie un entraînement physique et une recherche spirituelle profonde. L'étude inclut la pratique de plusieurs armes, le sabre seul (iai-justu) ou avec un partenaire, le bâton long (bo-jutsu), la hallebarde (naginata-jutsu) mais aussi les deux sabres ou le sabre court.

Les cours sont assurés par Christophe Gester, pratiquant depuis 20 ans et formé à l'éducation physique des jeunes.

Aïkido :

- Enfants :
  - Mercredi de 16h à 17h Salle de Blegny-Trembleur
  - Samedi de 10h à 11h Hall omnisports de Herve
- Adultes :
  - Mercredi de 20h30 à 22h Salle omnisports de Saive
  - Samedi de 11h à 12h30 Hall omnisports de Herve

Katori Shinto Ryu :

- Jeudi de 20h15 à 22h15 Complexe sportif de Soumagne

Plus d'informations sur www.Heihokan.be.

SERVICE DU SANG

Ensemble, inversons la tendance...

10 MINUTES...
POUR SAUVER UNE VIE

Blegny :
les mardis 18 et 25 octobre 2016
de 17h30 à 20h
à la sallle du CPAS de Blegny
(rue de la Station)

Mortier :
le mercredi 2 novembre 2016
de 16h à 20h30
au réfectoire de l'école communale
(rue Haisse)

www.transfusion.be

Collectes de sang BLEGNY

donnons notre sang

www.transfusion.be
info@redcross-transfusion.be

0800 92 245

La rentrée à l'école Saint-Joseph : je conte, tu contes...

Après leur désormais traditionnel lâcher de ballons organisé par un comité de parents très motivé, les enfants ont rencontré leur nouveau titulaire de classe ainsi que le local dans lequel ils vivront mille et un apprentissages durant toute cette année scolaire.

Ensuite, tous les élèves de l'école ont assisté à une représentation de contes différents selon leur âge. Anne Borlée, comédienne confirmée depuis de nombreuses années dans le milieu du spectacle, a enchanté toutes les petites têtes blondes avec sa harpe et son talent pour donner à cette rentrée un caractère particulier : émerveillement, rires et joie étaient au rendez-vous !

Bonne rentrée à tous les enfants, les parents et les enseignants !

SD

Fernand LHOIST
ENTREPRISE GENERALE DE CONSTRUCTION
Devis gratuit
• Maçonnerie • Bétonnage
• Chape • Carrelage • Klinkers
Route de Monceau 13 4606 Saint-André
Tél. Fax : 04 387 66 41 - E-mail : flhoist@voo.be

Le Potager
Magasin d'alimentation générale
Tél. : 04 362 33 64 Blegny
Horaire d'ouverture :
Lundi au samedi : 8h30 à 19h
Dimanche et jours fériés : 8h à 13h

The Vap Store
rue Cahorday 8 · Saive
Liquides à 5 euros !
Le 3e liquide offert !
à l'achat de produits de même valeur - offre non cumulable
contre remise de ce bon original (toutes boîtes) - valable jusqu'au 15/10/2016.

Ferme de la Waide
Renkens & Fils
Point de vente à la ferme Blegny
fermedelawaide@cybernet.be
www.fermedelawaide.be

Pensez à nos paniers garnis
Vente de viande de porc
et aussi...
Fromages, jus de pomme, bière artisanale, beurre et autres produits régionaux
Vendredi de 14h à 18h
Samedi de 10h à 12h
Rue de la Waide, 23 - Blegny
Tél: 0476/91.00.47

Petit Patrimoine Populaire Wallon

Pour partager les découvertes ou les sites qui nécessitent une intervention urgente, le projet initié par notre échevin Ismaïl Kaya (voir les BI précédents sur ce sujet) tenait compte des données fournies par deux Blegnytois motivés.

Si vous avez des informations sur les sites proposés ou sur d'autres qui n'ont pas été répertoriés, nous sommes à l'écoute via pppw@ccblegny.be ou 16, rue des Roches Blegny ou 0473 76 10 25 (sur le répondeur).

Dans ce numéro, nous commençons notre tour du patrimoine populaire de Blegny par Barchon.

EMPLACEMENT	COORDONNEES
Rue aux Ruelles	N 50°40'23" E 5°41'11"
Rue du Fort X Rue Lieutenant Jungling (Ferme Delnoce)	N 50°40'4" E 5°41'36"
Rue Lieutenant Jungling (Ferme Delnoce)	N 50°40'4" E 5°41'36"
Rue du Fort (derrière bulles à verre)	N 50°40'5" E 5°41'27"
Rue du Fort X Rue aux Ruelles	N 50°40'15" E 5°41'20"
Chemin des Fosses X Rue Canada	N 50°40'23" E 5°42'12"
Rue des Bruyères X Rue de Heuseux	N 50°39'47" E 5°42'8"
Rue Justin Sauvenier X Rue de Heuseux (au-dessus entrée friterie)	N 50°40'06" E 5°41'58"
Rue de Barchon	N 50°40'15" E 5°41'37"
Rue de Légipont	N 50°40'5" E 5°41'7"
Rue Canada X Rue Justin Sauvenier	N 50°40'9" E 5°42'17"
Rue Thier du Ry (devant l'Eglise)	N 50°40'4" E 5°41'48"

Si certaines coordonnées manquent de précisions, vos corrections sont plus que bienvenues. Ce sont les coordonnées des photos, pas exactement celles des sites.

(Voir : ccblegny.be dans Petit Patrimoine.)

Par ailleurs, le Centre Culturel de Blegny suggère de collecter des photos anciennes, des anecdotes ou des souvenirs concernant des éléments du petit patrimoine populaire de Blegny via pppw@ccblegny.be ou le 16 rue des Roches à Blegny ou encore 0473 76 10 25 (sur répondeur). Votre Blegny Initiatives en sera le relais.

FG

INVITATION

Concert

Rêve de Vie

Samedi 29 octobre 2016 – 20h

Église de Housse, par la chorale :

P.A.F 5€
Renseignements 0496 33 61 93

5e souper d'automne : COCHON DE LAIT ET ... AGNEAU !!

Samedi 12 novembre - Salle St Jean Berchmans

L'été n'est pas encore terminé mais la Jeunesse pense déjà à nos soirées d'automne !

En effet, nous vous invitons ce samedi 12 NOVEMBRE pour un souper festif et convivial ! A partir de 18h30 : COCHON DE LAIT A LA BROCHE et, pour la première fois, AGNEAU ! Vous pourrez déguster ces viandes avec leurs accompagnements de saison réalisés par notre cuistot émérite **Jean-Marc VATEL.** Un menu comprenant l'entrée, le plat, le dessert, le café ET le pousse-café vous sera proposé à un tarif démocratique. Une alléchante carte des vins vous sera présentée avec la participation de notre caviste **CARPE DIEM**.

Profitons de ces quelques lignes pour remercier les corps de métier et les nombreux bénévoles qui s'investissent dans les travaux nécessités par la salle et, plus particulièrement, tous nos sponsors ainsi que la Commune de BLEGNY pour son soutien dans le financement de ceux-ci.

De même, ce souper ne serait rien sans votre participation fidèle et nombreuse au cours des 4 précédentes éditions : MERCI ENCORE !

Cependant, l'embellissement et la rénovation de la salle constituent un travail de longue haleine. Sur les 7 dernières années, nous avons déjà, entre une multitude de petites choses qu'il serait trop long d'évoquer ici, rénové et modifié les comptoirs, remplacé la toiture et les châssis, isolé et remplacé le plafond et l'éclairage, installé 40 panneaux photovoltaïques, remplacé nos tables et nos bancs,… mais nous n'en restons pas là : les bénéfices de cette soirée seront destinés à nos projets futurs : embellissement de la façade, remplacement des portes d'entrée, rénovation des W.C., etc.

Vous pourrez également faire l'acquisition lors de cette soirée des verres à vin gravés du logo de la Jeunesse au prix de 2 € / pièce !

Afin de conserver le caractère convivial et chaleureux de cette soirée, les places sont limitées et les réservations indispensables. Ne tardez pas ! Infos et réservations : Christophe MORDANT au 0495/69.15.94

Alors, à bientôt pour une soirée gourmande, festive et agréable !

Le comité de la Jeunesse de Blegny

A voir ... au Musée

La cireuse

Il y a environ trente ans, alors que germait à peine dans ma tête l'idée de créer un musée, j'ai commencé par fréquenter de manière assidue les brocantes des environs... Afin d'affiner mes recherches, je me suis inscrit aux cours de brocante et d'antiquariat organisés à l'Athénée de Soumagne...

A la manière de Sherlock Holmes, muni d'une loupe, d'une lampe de poche, d'un canif, d'un cure-dent, d'une gomme et d'un mètre ruban, je me suis exercé à la « lecture » des objets en étant attentif aux moindres détails révélateurs d'authenticité ou de malfaçon. Progressivement je me suis constitué une belle bibliothèque de livres principalement spécialisés dans le domaine de la vie rurale. J'ai également visité, et visite encore, de nombreux écomusées afin de peaufiner mes connaissances.

Et malgré cela, je me suis comporté lors d'une de mes dernières brocantes comme un « parachutiste » (C'est le nom, dans le jargon des brocanteurs, que l'on attribue à une personne qui achète subitement n'importe quoi à un très haut prix).

Sur les brocantes, on peut faire de bonnes affaires mais aussi on se fait quelque fois « refaire » et il faut le savoir!

L'objet (voir photo) posé sur le tapis avait suscité mon intérêt parce que : frappé du perron liégeois. Je l'ai pris en main et l'ai examiné attentivement. Il était lourd (3kg 150) et semblait complet... mais à quoi pouvait-il bien servir?

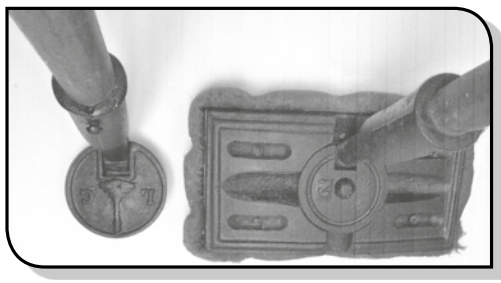

Le brocanteur occasionnel m'avoua qu'il ne savait pas, mais qu'on lui avait dit qu'il s'agissait d'un outil pour ouvrir des vannes d'eau à la ville de Liège. J'étais dubitatif. Rapidement, il y eu un petit attroupement autour de moi, chacun y allant de ses supputations, déductions et hypothèses...

Vu le caractère insolite de l'objet et l'estampille du perron ; je « devais » me procurer cet objet. J'arriverai bien à trouver sa finalité exacte, me disais-je. Le prix prohibitif fut très très dur à négocier.

J'ai été interpellé plusieurs fois lors de la traversée de la brocante par des personnes curieuses avides de savoir à quoi...

J'avais un goût amer, je n'étais pas convaincu du bien fondé de mon achat. J'avais le sentiment d'être un plouc, un béotien, un pigeon...

Mon cerveau était tourmenté quant à savoir, tant qu'à regretter...

A peine avais-je franchi le seuil du musée, que me vint la lumière. Il s'agissait tout simplement d'un manche d'ancienne cireuse (photo) dont il manquait le lourd patin. (9kg150). Cireuses munies de brosses en chiendent et chantournées d'un bourrelet en crin pour prévenir les coups dans les plinthes et les pied de meubles. Le manche d'un mètre nonante permettait des mouvements amples et un mécanisme de rotation à 360° facilitait les déplacements en huit de la cireuse « calée » transversalement ou longitudinalement.

Loin de me tancer, mon épouse me dit avec sagesse : « Toute expérience est source d'apprentissage et les regrets sont stériles... ». Peut-être pourrais-tu profiter de ton après-midi pour cirer les parquets de l'étage !

Joseph ANDRIEN

Infos complémentaires?

- Musée de la Fourche et de la Vie rurale
  rue du Village n°23 à 4670 MORTIER.
- **Visites gratuites sur rendez-vous** (de 1 à 15 pers. max.).
- Tél. : Jos Andrien **04 387 42 29**.
- Site : users.skynet.be/museedelafourche

Avec le soutien de l'Ad. Communale et des Affaires culturelles de la Province.

RYAVEC & Fils s.c.
Courtage en Assurances
RPM 0437 084 275 / FSMA 11349A-cB

Tarif prêt personnel
actuellement
très avantageux

5,45%*

au lieu de 9,99%

Tarif promotionnel du 19 août
au 19 octobre 2016 inclus

* Taux d'intérêt pour un prêt personnel valable **jusqu'au 19 octobre 2016** inclus, pour un montant supérieur à 2.500 euros et ne dépassant pas 50.000 euros pour une durée se situant entre 12 et 60 mois. Sous réserve d'acceptation de votre demande et après signature de votre contrat de crédit. **Taux débiteur fixe : 5,45%.**

Taux annuel effectif global fixe (TAEG) : 5,45% pour un prêt à tempérament de 12.000 euros d'une durée de **60 mois**. Le **remboursement mensuel** s'élève à **228,20 euros,** pour un montant total 13.692 euros à rembourser.

Attention, emprunter de l'argent coûte aussi de l'argent.

Le prêt personnel est un prêt à tempérament soumis à la législation sur le crédit à la consommation.

AXA Bank Europe sa, Boulevard du Souverain 25, 1170 Bruxelles, Belgique •
TEL 02 678 61 11 • FAX 02 678 82 11 • e-mail contact@axa.be • www.axabank.be

IBAN BE67 7000 9909 9587 • BIC AXABBE22 •
N° BCE : TVA BE 0404 476 835 RPM Bruxelles • FSMA 036705 A

RRS Conseils
Banque - Crédit - Placement

Rue de la Station 44, 4670 Blegny
Tél : 04/ 387 45 41 Fax : 04/ 387 43 98
www.rrs-conseils.be

Agence bancaire AXA
RPM 0832 269 601 / FSMA 113255-cB

CALLIGRAMMES « DEBRIS D'AMES » de Sylvain Piron

Sylvain Piron n'est sans doute pas, pour nos lecteurs, un inconnu. Nous avions déjà parlé, en son temps et dans ces lignes, de ses deux premiers ouvrages.

Voici qu'il nous revient par la littérature et dans le réel puisque, après avoir vécu 4 ans à Retinne, ce Mortiétois est de retour à Hachboister depuis 1 an 1/2.

Un calligramme est une phrase courte dont le profil des lettres forme un paysage ou un objet.

Le grand poête Apollinaire en était friand mais, depuis sa disparition, en 1918, on connait peu d'auteurs qui se sont risqués à cet exercice périlleux. Surtout lorsqu'on se donne les contraintes de Sylvain. Selon lui, le texte doit dire beaucoup en peu de mots et le dessin ne doit pas être redondant par rapport à l'écrit. De plus, le calligramme doit avoir une dimension poétique. Pour faciliter la lecture, l'auteur a donné quelques pistes qui simplifieront le déchiffrage de ces phrases énigmatiques. A vous de les découvrir dans ce recueil intitulé : « Débris d'âme».

Ce jeune autocariste, qui a travaillé dans la publicité, est friand de philosophie amérindienne. Il n'a pas la télévision et revient d'un voyage aux Etats-Unis où il a découvert de nombreuses réserves indiennes. Il nous propose son dernier ouvrage pour la modique somme de 3 €. Vous le trouverez aisément chez le libraire VATEL à Blegny ou encore en vous adressant à l'auteur : sylpiron@hotmail.com.

Bonne lecture !

JPA

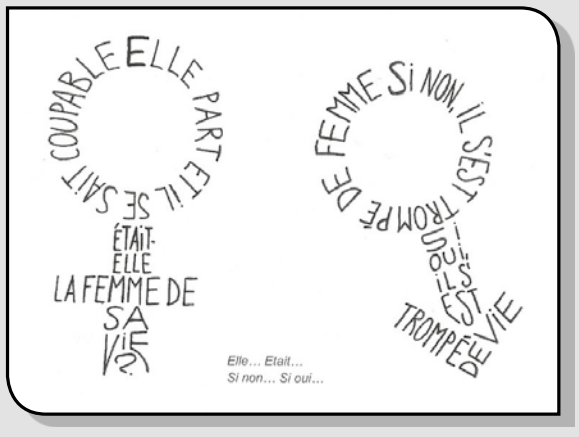

L'école communale de St-Remy, la seule école à sensibilisation artistique de la province de Liège.

« Natur' art » est le nouveau projet de l'école communale de St Remy.

Un projet encadré par Ingrid Simonis et Thierry, chanteurs, compositeurs et professeurs de chant ainsi que les bénévoles du groupe « Le Réveil ».

Cette année, dans notre vaste jardin, vont nous rejoindre quelques poules pondeuses, des carrés potagers, des arbres fruitiers, des hôtels à insectes, des nichoirs et bien d'autres éléments de la nature. Tout ceci géré par nos élèves ainsi que leur enseignant.

Notre grand projet démarre dès septembre avec l'arrivée des poules que les élèves de 4ème année primaire vont chouchouter tout au long de l'année. Au mois d'octobre, les petits de 2ème année maternelle poursuivront avec la culture des champignons. Le mois de novembre fera place aux arbres fruitiers avec les élèves de 2ème et 3ème années primaires. Nos élèves de 1ère année primaire découvriront les bulbes et plantations aux mois de décembre-janvier (jacinthe) et mars-avril (jonquille). Au printemps, les élèves de 3ème maternelle feront la connaissance des abeilles. Tout au long de l'année, les élèves de 5ème et 6ème années deviendront nos petits jardiniers.

Toutes les classes, y compris les « minis » et les « petits », de notre belle école vont interagir dans les différents domaines que nous venons d'évoquer (nourrir les poules, arroser les plantations, cueillir les fruits, vendre nos productions…).

De plus, chaque classe réalisera un exposé sur son thème qu'elle présentera à toute l'école.

Nous réaliserons également des activités sur l'alevinage, la fabrication et la mise en place des nichoirs, la récolte de fruits et la réalisation de recettes diverses tout au long de l'année et avec les différents groupes.

N'hésitez pas à nous rejoindre dans notre bel établissement !!!

Ceci n'est qu'une partie de ce merveilleux projet, beaucoup d'autres choses vont être exploitées, créées et filmées pour un résultat exceptionnel que vous pourrez découvrir lors de notre spectacle du 19 mai 2017 et de nos portes ouvertes du 29 juin 2017.

Bloquez les dates dès à présent…

Les enseignants de l'école communale de St-Remy.

Tennis Club de Blegny asbl

SAISON HIVERNALE 2016-2017

Le 2 octobre prochain s'ouvrira notre nouvelle saison hivernale de tennis, pour se prolonger jusqu'au 2 avril 2017.

Venez vous adonner à votre sport favori, dans d'excellentes conditions de confort et dans un climat de grande convivialité.

Vos rencontres organisées sous forme de simple et/ou de double (selon vos préférences) seront programmées à raison d'au moins 1 fois par semaine :

Où : salle communale place Ste Gertrude 1 à Blegny (entrée par la rue J. Ghuysen)

Quand :

- le mardi entre 17 et 21 heures
- Ou le jeudi entre 18 et 21 heures
- Ou le dimanche entre 14 et 19 heures

Cotisation : 85 € pour le premier membre inscrit et 70 € par autre membre d'une même famille.

Diverses activités viendront également agrémenter cette saison hivernale ; telles le drink de nouvel an, le tournoi intime de double mixte, le barbecue de fin de saison…

Information et/ou inscription auprès du :

- Président, Jean-Pierre VERVIER : 043875988 ou 0473133919
- Secrétariat du club : 0477256075
- E-mail à tcblegny@gmail.com

40e Marche Charlemagne Warsage

15 et 16 octobre - Circuits 4, 7, 13, 21 et 32 km

2016 marquera pour le club des marcheurs de l'Alliance de Warsage le quarantième anniversaire de son existence.

Durant toute cette période, une attention particulière a été portée à la convivialité tant par le choix des parcours que par les moments de repos et de rencontre des participants aux contrôles et à la salle de l'Alliance. Cette optique ne sera pas changée cette année, la configuration géographique des parcours proposés permettra d'organiser toutes les promenades sans jamais repasser au même endroit. Selon les distances choisies, les participants auront le loisir de voir ou revoir les différents bois qui jalonnent les randonnées à savoir, le bois du Roi, l'Alsbos, le Vrouwenbos, le Roodbos et l'Onderste Bosch.

En ces moments difficiles pour la pérennité des clubs de marche, le comité de Warsage se réjouit de vous y revoir nombreux, ce qui confortera sa motivation de commencer la prochaine décennie vers le demi-siècle de son existence.

MORTIER C'EST L'PIED

1 et 2 octobre : Marche au pied du terril

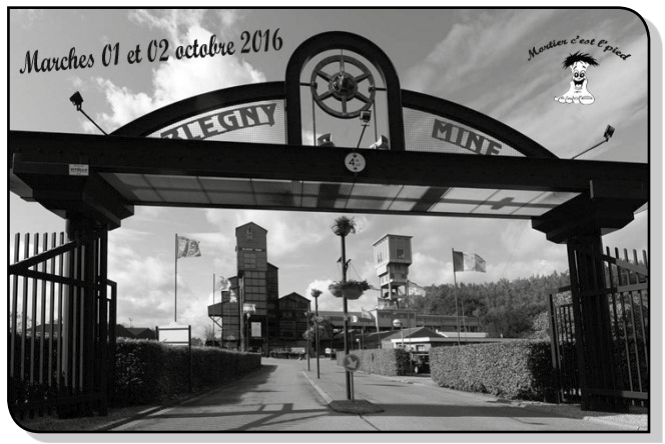

L'été nous a quittés, les vacances sont terminées. Avec ses bois couronnés d'un reste de verdure, ses feuillages jaunissants sur les gazons épars, ses sous-bois colorés et ses arbres chargés d'or, de feu et d'argent, voici l'automne ! Cette saison, aux splendides paysages est de retour et vous invite à partager quelques heures de détente sur nos sentiers, dans nos bois, nos bocages, en participant à notre seizième marche d'octobre. Par souci d'une grande surface d'accueil, de vastes parkings, de quiétude pour le village de Mortier, c'est au départ des garages du domaine de Blegny-Mine, aménagés pour l'occasion, que les membres du club de marche de Mortier auront le plaisir de vous accueillir dans la joie et la bonne humeur.

Nous vous proposons 7 parcours :

- **4 km :** parcours facile, 80% asphalte avec un ravitaillement à la Supexhe.

Pour les amateurs de nature, six autres parcours de 7, 9, 13, 21, 30 et 42 km qui emprunteront un maximum de sentiers, chemins, servitudes et bois, des parcours bocagers.

- **7 km** vous emmènera à Feneur pour le contrôle ravitaillement.
- **9 km :** vous aurez un second ravitaillement à la Supexhe.
- **13 km :** vous suivrez des chemins avec un ravitaillement à Feneur, une boucle à Dalhem faisant le tour du château, montant le vieux Dalhem, la ligne du Train Bleu, vous reviendrez à Feneur pour le deuxième ravitaillement.
- **21, 30 et 42 km :** Après le premier contrôle à Feneur, vous partirez jusque Berneau. De là, les « 30 km » progresseront pour une boucle en Hollande et Fouron-le-Comte tandis que les « 42 km » continueront en Hollande jusque Eijsden avec son parc naturel et Oost-Maarland. Les marathoniens, prendront la direction de Eijsden, avec passage dans le parc du château pour ensuite entrer dans le parc naturel d'Eijsden et Oost-Maarland, traversée des bocages néerlandais, les bois de Mesch, campagnes fouronnaises pour retrouver les 30 km à Fouron-le-Comte.

Pendant que vous arpenterez gaiement les près et les bois, les membres du club de Mortier se préoccuperont de vous désaltérer et restaurer (boissons chaudes et froides, tartes, gaufres aux fruits, soupe, sandwiches, ..) à nos divers points de ravitaillement au long du parcours, mais aussi à la salle de Blegny-Mine où ils vous proposeront, en plus des crêpes, trois repas chauds au prix de 4 à 7€ (potée liégeoise saucisse grillée, boulet(s) frites ou vol au vent frites).

Très belle journée en perspective.

A bientôt. Le comité

Pour tout renseignement complémentaire, veuillez contacter soit Philippe ROGISTER au 04/3874588 soit Jean-Marie STREPENNE au 04/3876199

RESULTAT DU GRAND CONCOURS FUN FOR KIDS

Les gagnants du concours FUN FOR KIDS sont les suivants :

- Sandrine HERMANNS de HOUSSE ;
- Yves LESUISSE de SAIVE ;
- Marie-Christine SIMON de SAIVE ;
- Xavier BAPTISTE de SAIVE ;
- Liliane COUNEN de SAIVE ;
- Claire FASSOTTE de BARCHON ;
- Michèle CERFONT de SAIVE ;
- Rudy WEBER de HEUSEUX.

Ils peuvent se présenter à la caisse de FUN FOR KIDS pour recevoir leur entrée gratuite.

Félicitations et tous nos vœux de réussite dans les projets de ce centre pour enfants.

FUN FOR KIDS : 04.374.22.12

JPA

Pierre HOETERS S.P.R.L.
Rue Sur les Heids, 17 a 4671 SAIVE
Tél. : 04.387.48.88 - 04.362.57.88 Fax : 04-362.60.35
Zoning Industriel de Barchon
TOUTE LA MENUISERIE DU BATIMENT
CHASSIS BOIS - PVC - ALU
MENUISERIE GENERALE

MENUISERIE COLLARD S.P.R.L.
Place du Village à Mortier T. 04 387 40 57
Chassis
Bois P.V.C. Alu.
Construction
Ossature Bois
Maisons et annexes
Terrasses en bois

Marcheurs de l'Alliance
WARSAGE
Samedi 15 octobre et
Dimanche 16 octobre 2016
40e marche Charlemagne
EurEgio Marching Trophy
Marcheurs de l'Alliance Warsage Lg 103
L'amitié par la marche FFBMP
N°. agréation : 3/16/036/R.M.
Circuits de 4, 7, 13, 21, 32 km.
Avec la collaboration de l'Administration Communale de Dalhem
et le soutien du Député provincial en charge des Sports.

Sans écran, dites-vous ?

Une semaine « sans écran » : c'est le pari que relève pour le deuxième fois le Centre Hervien d'Animation Culturelle (le CHAC) qui propose, à **Herve et dans toute sa périphérie**, la première semaine d'octobre (du 3 au 9), un véritable feu d'artifice d'activités culturelles… Bref, de quoi **se déconnecter de ces petits écrans plats qui envahissent notre quotidien** et qui, avouons-le, nous empêchent bien souvent d'**aller à la rencontre des autres** et de tisser des liens bien réels, plus précieux que tous les contacts virtuels.

Le menu (à consulter sur www.semainesansecran.be) est copieux et varié : il mêle conférences, ateliers, concerts, spectacles, expositions...

Epinglons tout particulièrement :

- Le lundi 3 octobre, une rencontre au Collège Marie-Thérèse avec le romancier belge **Vincent Engel,** auteur de « Retour à Montechiarro » et du « Miroir des illusions »
- Le même jour, conférence-débat intitulée « **C'était mieux avant… Les jeunes et l'internet** » à l'Espace George Dechamps. De quoi être informés par des spécialistes sur les apports positifs, mais aussi les dangers de la fréquentation par nos ados d'Internet, des réseaux sociaux…
- Deux représentations successives des « **Emotifs anonymes** », version théâtrale du film bien connu, dans des lieux inhabituels (salle communale de Julémont le mercredi 5 et salle communale de José le jeudi 6), avec, cerise sur le gâteau, **une dégustation de chocolats** !!
- Le dimanche 9 octobre, à 16h, à l'Espace Georges Dechamps, le dernier spectacle d'**Elastic, le clown liégeois à la notoriété internationale**, « Momento » : un moment de pur bonheur à savourer en famille !
- Et ce même dimanche, en soirée, dans le cadre exceptionnel de l'église Saint- Jean-Baptiste de Herve, un concert de **GrandGeorge** qui, en compagnie de la soprano tournaisienne Julie Prayez, nous dévoilera sa passion pour la musique classique, avant de nous interpréter les mélodies issues de son album « So Logical », primé aux « D6Bels Music Awards »

D'autres moments forts sont prévus : n'hésitez pas à vous déconnecter et à nous rejoindre !!

Infos et réservations au 087/66 09 07 ou sur le site www.semainesansecran.be

A deux pas de chez nous : la gravière d'Hermalle

Connaissez-vous la gravière BROCK ? C'est un petit endroit merveilleux à deux pas de chez nous. Coincé entre CHERTAL et le centre d'Hermalle, c'était un site industriel. Peu à peu, l'eau a comblé le trou formé par les travaux et l'endroit est devenu un paisible étang où la faune et la flore peuvent s'épanouir sans contrainte.

Les élèves m'en parlaient déjà il y a quelques années mais, à l'époque, il était interdit d'y venir. Aujourd'hui, les chemins sont sécurisés et balisés et on peut s'y promener en famille pour un tour de l'étang parsemé de petites constructions inhabituelles.

Au départ, vous pourrez ainsi vous promener au-dessus d'un étang à l'aide d'un caillebotis, un petit ponton de bois qui serpente à travers le marais et vous permet d'observer - notamment - des libellules et des grenouilles.

Plus loin, un sentier aménagé vous conduit à un observatoire qui vous permet de regarder tranquillement l'île aux oiseaux.

Ensuite, un pont sur l'eau ravira les enfants qui se sentiront tanguer sans danger sur ces différents éléments posés sur l'espace aquatique. Vous y découvrirez aussi le camp des castors. Ces animaux y seraient observables dès la venue de l'obscurité. On peut en tous cas découvrir l'étendue de leurs travaux : plusieurs arbres sont rongés près du sol et un produit a dû être placé sur ceux-ci car les travaux d'abattage effectués par les rongeurs étaient conséquents.

Après la traversée d'un site boisé, vous retrouverez une route en béton, véritable piste cyclable qui vous ramènera à votre point de départ après avoir fait le tour de ce petit lac.

Le plaisir ne s'arrête pas là : si vous êtes en vélo, la piste se poursuit jusqu'à Visé et au-delà : un parcours sinueux et complètement à l'écart du trafic à l'exception de quelques rares carrefours.

Un peu plus loin, vous pourrez découvrir le site du HEMLOT, un magnifique petit coin de nature qui mériterait aussi un petit effort pour être vraiment agréable à parcourir. Nous en reparlerons.

Pour atteindre la gravière BROCK, traversez le 1er pont sur la Meuse et, après le rond-point en direction de Haccourt et avant le deuxième pont sur le canal Albert, vous empruntez une rue à sens unique qui vous mène dans un cul-de-sac à proximité d'un parking (à gauche sur votre route) derrière une grande surface : vous êtes arrivés !

Bonne promenade !

JPA

HERVE ET SES VILLAGES

LA SEMAINE SANS ÉCRAN

À HERVE DU 3 AU 9 OCTOBRE 2016

ATELIERS ARTISTIQUES, THÉÂTRE, CONCERTS, CONFÉRENCES, PROMENADES, LECTURE, EXPOS, OPÉRA, ARTISANAT, PATRIMOINE...

WWW.SEMAINESANSECRAN.BE

Recherche de bénévoles

La maison de repos Saint Joseph cherche un bénévole pour aider à encadrer une activité actualité un mardi matin sur deux.

Cette activité consiste à aller chercher les résidents dans les chambres et à animer une discussion autour d'un sujet d'actualité au départ d'un article.

Nous avons besoin d'une personne prête à s'investir régulièrement et disposant d'une empathie pour les personnes âgées.

Intéressé(e) ? Contactez Mme ZEEVAERT, assistante sociale, au 04/387.41.35 ext 31 dans les heures de bureau.

BLEGNY VILL'-AGES

Bourse aux vêtements

la ligue des familles citoyenparent

Samedi **8 octobre** 2016

mode de vie
écologie
échanges
solidarités

www.liguedesfamilles.be

Vêtements automne-hiver / pour bébés (0-2 ans) / pour enfants (2-12 ans) / pour ados (12-16 ans) / de grossesse / de sport / Matériel de puériculture / matériel scolaire / matériel de sport / vélos / livres / jouets / jeux de société / jeux d'extérieur

BLEGNY
Salle Fricaud-Delhez
rue de la Station 57

Vente
Samedi 8 octobre de 11h à 12h et de 12h à 15h
Avantage membre
Entrée exclusive pour les membres (munis de leur carte) de 11h à 12h
Dépôt
Vendredi 7 octobre de 13h à 20h
Participation aux frais
0,50 € par dépôt de 15 pièces
Infos
Possibilité d'un dépôt de chaque catégorie par personne de plus de 12 ans, à raison de 15 pièces par dépôt.

Contact
Josiane Coenen
0498/59.42.16

Cécile Noirfalise
0479/55.04.94
18h-21h

Blegny

En partenariat avec le CPAS et l'Administration Communale de Blegny

Editeur responsable: Patrick Binet - Ligue des familles - 109, av. E. de Béco 10050 Ixelles

Patricia Vanwarbeck

0497 63 62 85

rue de la Waide 66 - 4670 Blegny
patriciavanwarbeck@hotmail.com

Vide maison de la cave au grenier
Achat brocante tout venant
Travail soigné

Le Jardin de Caroline

Restaurant gastronomique
Cuisine française

rue Saivelette 8 - 4671 Housse
Tél. : **04 387 42 11**
www.lejardindecaroline.be

Ouvert de 12h à 14h et de 19h à 21h
Fermé mardi et mercredi

Créatif COIFFURE

rue de la Fontaine 69 - Blegny
04/387 77 37

Ouverture du **mercredi** au **vendredi** de 8h30 à 18h
Le **samedi** de 8h à 17h

POUR HOMMES & DAMES

SAKER automobiles
Achat - Vente - Import - export

Dépannage
7j/7 24h/24

(+32) 484 93 28 28
sakerautomobiles@outlook.com

Convoqué à l'auto-sécurité? Appelez,
Je les passerai pour vous, et le temps et le véhicule.

Funérailles REMACLE

Tél. 24h/24 : 04 387 46 21

Organisation complète de funérailles
Funérariums à Blegny – Saive – Soumagne

Bureau : Rue Entre-deux-Villes 95 à Blegny

Magasin d'articles funéraires et de fleurs en soie :
Rue de l'Egalité, 28 à Soumagne

TOUT FAIRE MATERIAUX

Ets Jean LACROIX S.P.R.L.

Matériaux de construction
Produits pétroliers
Vente de pellets BADGER

rue Lieutenant Jungling, 12
4671 BARCHON

Téléphone : ***04 387 43 99***
Fax : 04 387 72 68

Le petit coin vert
Centre esthétique

Christine Lejeune, esthéticienne diplômée, vous accueille dans un espace chaleureux dédié à votre bien-être.

PROMO RENTREE
CONSULTEZ NOTRE PAGE FACEBOOK

Jeudi, vendredi, samedi sur rendez-vous
Rue sur les Heids, 4 à 4051 Saive
Dans les locaux du salon de coiffure Natacha Création
Tél: 0471/77.68.14

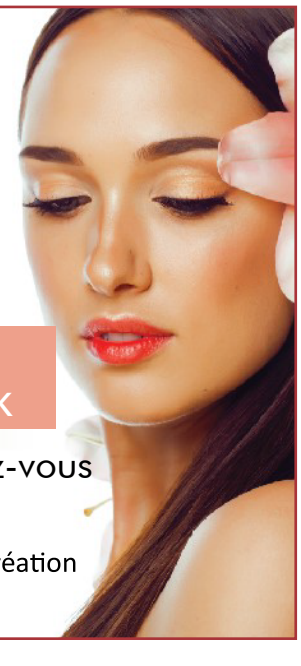

Pascal SERVATY SPRL

MENUISERIE CONTEMPORAINE

Osez un intérieur unique qui vous ressemble

Fabrication et placement de tout type de mobilier sur-mesure :

Dressing
Salle-de-bain
Cuisine
Rangement
Bureau
Plancher

Aménagement de commerces

Adaptation du logement pour personnes à mobilité réduite

Toutes nos réalisations sont à découvrir sur le site de la menuiserie.

Chaussée Brunehault 35
4041 Vottem

0495/ 544 090
info@menuiserieservaty.be

www.menuiserieservaty.be

AIDE-FAMILIALE
arcSAFA

AIDE FAMILIALE

Courses et repas

Ecoute et accompagnement

Santé et soutien à l'hygiène

Ménage

Sécurité

Aide à la vie quotidienne

Service d'Aide aux Familles et aux Ainés

Rue du Lieutenant Jungling 2 - 4671 Barchon - N° Ese : 0658.911.496

0470 997 125

www.arc-safa.be

arc Services

Besoin de temps libre ?

1983-2016
33 ans
d'expérience
dans l'aide

Repassage
avec vos titres-services

Aide-ménagère
avec vos titres-services

INFOS :
04/387.43.64
info@arc-services.be - www.arc-services.be

ARC-SERVICES ASBL | rue Lieutenant Jungling, 2 4671 Barchon | Agrément N°01058